

INFORME DE SITUACIÓN

SITREP N°	3
EVENTO	Situación migratoria irregular frontera Sur, Honduras
LOCALIZACIÓN (PAÍS, REGIÓN, ÁREA AFECTADA)	Municipios de Trojes, Danlí, Departamento El Paraíso, Choluteca, Departamento de Choluteca y Distrito central, Departamento Francisco Morazán, Honduras.
PERIODO DE COBERTURA	Desde 29 de septiembre hasta 31 de octubre de 2022
FECHA DE ENVÍO	05/11/2022

MAPA

FLUJO MIGRATORIO IRREGULAR POR DELEGACIÓN

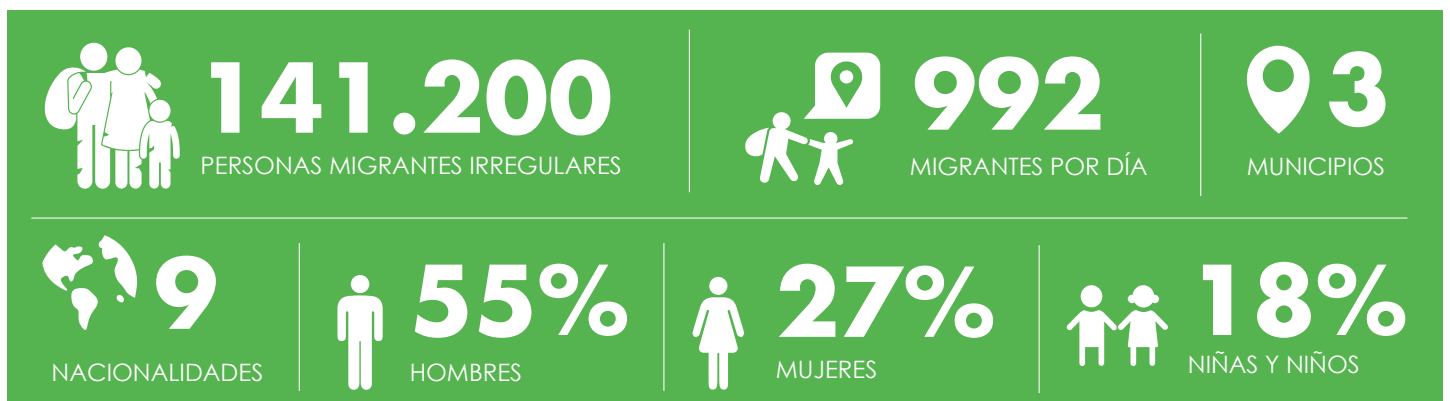
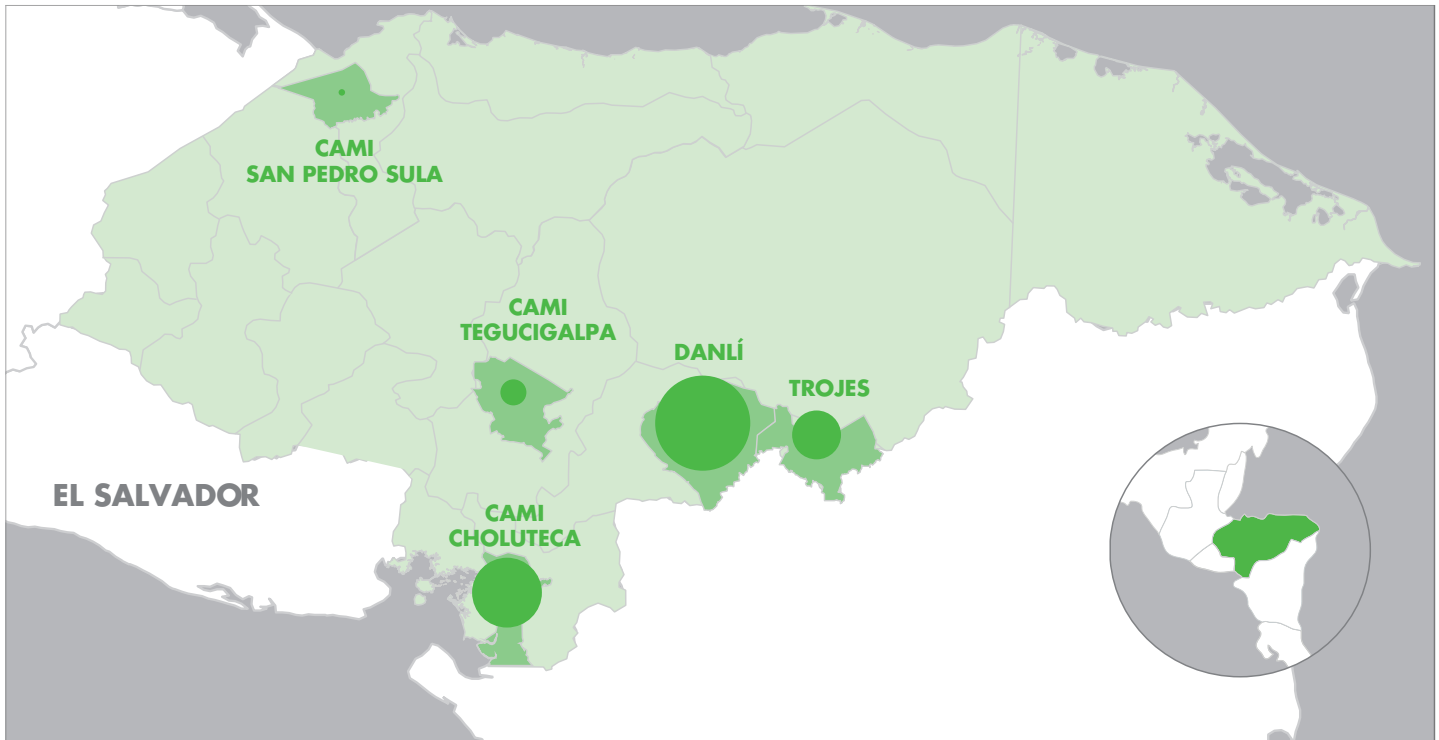

CONTEXTO



Los migrantes venezolanos que atraviesan Centroamérica en su camino hacia EE.UU. han comenzado a asimilar los cambios de norma aplicada desde el mes octubre por el gobierno estadounidense y que en la práctica elimina la posibilidad de entrar por tierra en el país norteamericano si no se dispone de pasaporte y visado.



Esta modificación en sus opciones migratorias conlleva un descenso en el número de venezolanos que llegan hasta la frontera sur de Honduras, pero al mismo tiempo genera una gran incertidumbre entre los que han quedado a mitad de camino; algunos se plantean el regreso a Venezuela, otros hacen tiempo en los países de tránsito como Honduras, Guatemala y México, lo que supone un nuevo desafío para garantizar su protección y atención humanitaria, mientras que también persisten quienes tienen la voluntad de seguir hacia adelante y alcanzar la frontera de EE.UU.



Desde inicios de 2022 hasta el pasado 31 de octubre, el Instituto Nacional de Migración (INM) de Honduras ha registrado el ingreso irregular de 141.200 migrantes, de los cuales el 35% provienen de Venezuela (49.404).



Entre el 1 y el 31 de octubre de 2022, ingresaron de forma irregular 30.775 personas, un promedio diario de 992 personas, de las cuales 13.151 lo hicieron por puntos no autorizados en los municipios fronterizos con Nicaragua de Danlí y Trojes (9.054 personas) y Choluteca (7.532 personas). El 54% son hombres, 25% mujeres y 21% niñas y niños.

MIGRANTES IRREGULARES POR MES Y POR AÑO

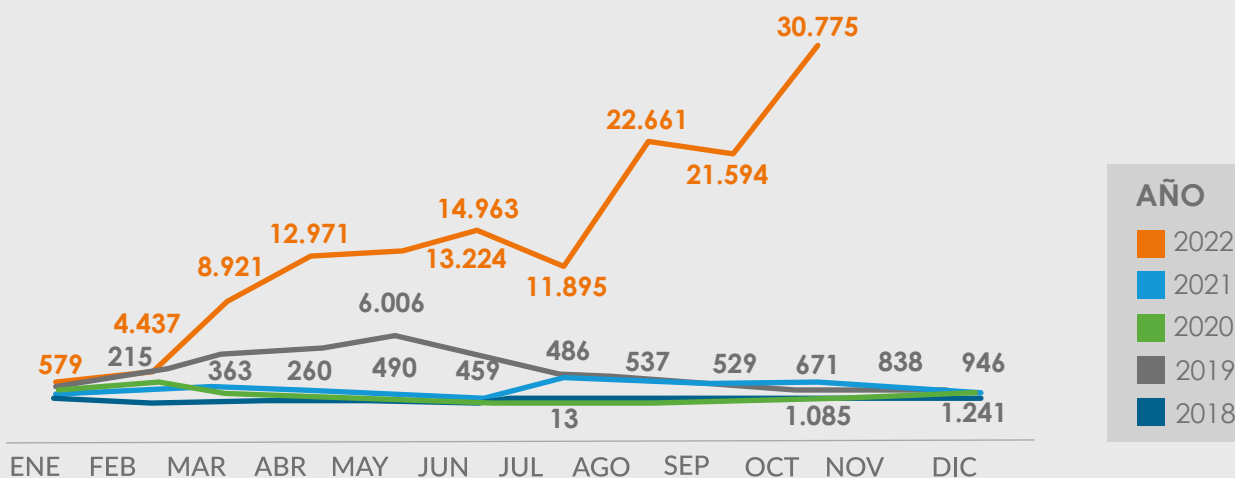

Del total de personas migrantes en tránsito irregular que ingresaron en octubre, 14.027 provienen de Venezuela, 5.793 de Ecuador, 5.290 de Cuba, 1.856 Haití, 723 de Colombia, 429 de República Dominicana, 354 de India, 272 de Afganistán y 254 de Nicaragua. Se espera que los ciudadanos venezolanos que ahora no tienen la posibilidad de entrar en EE.UU permanezcan por más tiempo en suelo hondureño, lo que implicará mayor demanda de servicios de asistencia humanitaria (alojamiento, alimentación, salud, agua y saneamiento, entre otros).



El Comisionado Nacional de los Derechos Humanos (CONADEH), emitió una alerta y exhortó a garantizar rutas seguras para los migrantes en las que puedan acceder a protección en caso de que lo requieran.





MONITOREO DE LA POBLACIÓN MIGRANTE



602 Personas encuestadas



Centros de Descanso Temporal y oficinas de Migración en Danlí y Trojes.



DEL 01 AL 31 OCTUBRE 2022

Origen

7% otras nacionalidades

2% Haití

6% Colombia

20% Ecuador

65% Venezuela

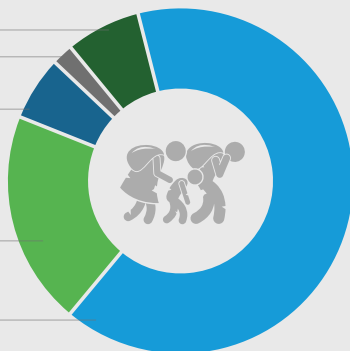

Destino

97% tiene como destino final EEUU

2% está retornando a Venezuela

1% va a Guatemala o México

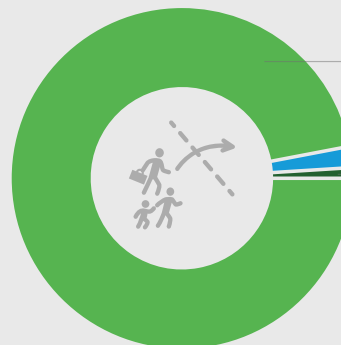

El 9% viaja con un guía, y un 3% adicional lo contratará en México o Guatemala.

83% Mujeres
17% Hombres



30 años es la edad promedio

En promedio, los grupos familiares están formados por 3 personas: un adulto y dos menores. **Un 7% de las familias viaja con una persona con discapacidad.**

Principales motivos del viaje

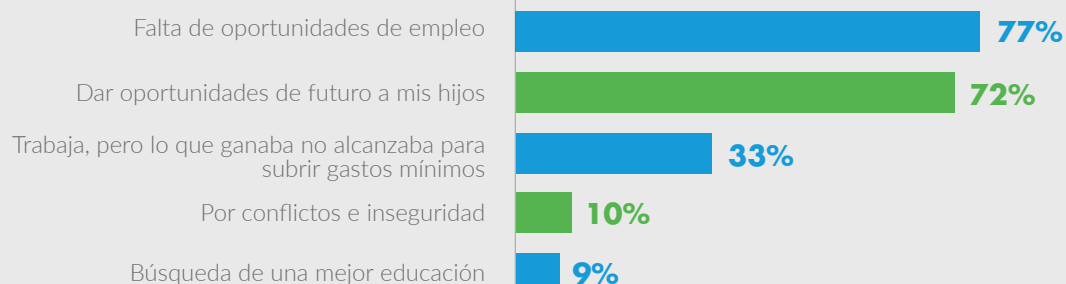

Principales dificultades en la travesía

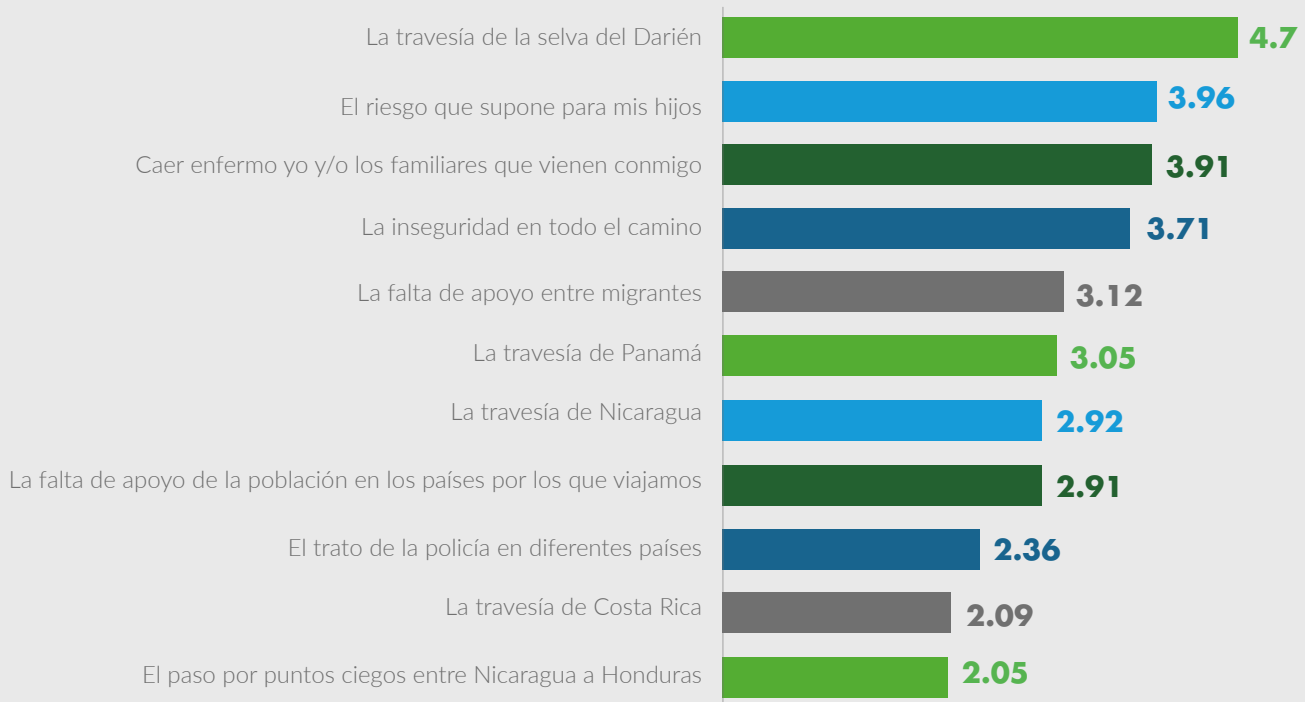

1 es nada difícil y 5 es muy difícil

- El **95%** de los encuestados considera el viaje peligroso o muy peligroso.
- El **97%** de los encuestados pasó hambre durante el camino



El 50% de los encuestados se enfrentó a alguna de estas situaciones durante el camino:

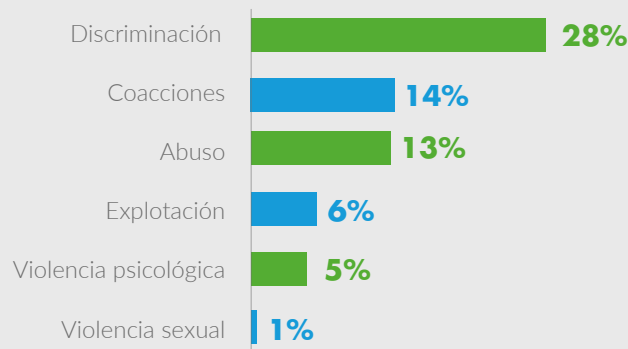

RESPUESTA DEL CONSORCIO

El **Consortio LIFE-Honduras** conformado por Acción contra el Hambre, el Fondo de Naciones Unidas para la Infancia (UNICEF), Pure Water for the World, Child Fund, Agencia Adventista de Desarrollo y Recursos Asistenciales (ADRA) y la Fundación Alivio del Sufrimiento (FAS), continua con las actividades de respuesta a la emergencia que abarcan los sectores de Protección a la niñez, educación, Agua, Higiene y Saneamiento, Nutrición y Salud.



PROTECCIÓN A LA NIÑEZ

En el mes de octubre, hemos dado alimentación y alojamiento a más de 4,100 personas en los Centros de Descanso Temporal de Danlí y Trojes. Con la apertura del Centro de Descanso Temporal para Familias Migrantes en Trojes, hemos conseguido que 70 personas por día **(28% de mujeres, 26% de niños y 23% de niñas)** no pernocten en la calle, y tengan acceso a alimentación en la mañana y en la tarde.

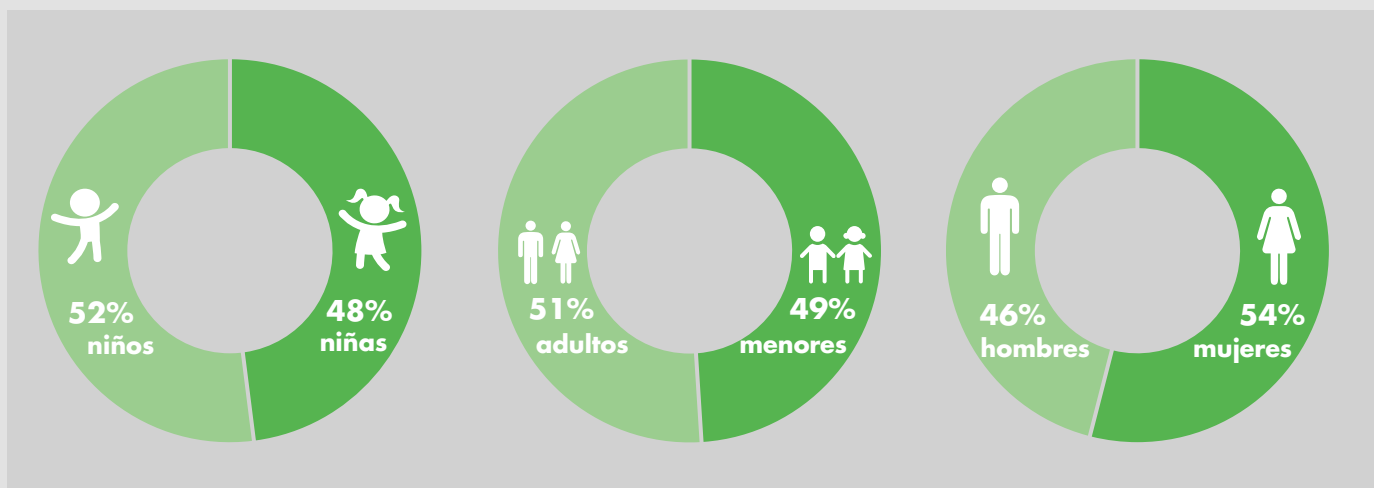

Hemos iniciado la respuesta rápida para las familias más vulnerables que llegan a los Centros de Descanso temporal. En el mes de octubre, **hemos dado transferencias monetarias de 150 USD, a 256 familias encabezadas principalmente por mujeres que viajaban solas con sus hijos e hijas.**



SALUD

Seguimos dando atención primaria en las afueras de la Oficina del Instituto Nacional de Migración en Danlí y Trojes. En los Centros de Descanso Temporal, **hemos atendido a más de 1.500 personas en apoyo psicosocial y de salud mental, más de 900 en atención primaria**, vacunado a más de 80 niños y niñas, y realizado actividades de aprendizaje temprano con más de 140 niños y niñas.



NUTRICIÓN

Hemos evaluado a casi 700 niños y niñas menores de 5 años para poder derivar los casos de Desnutrición Aguda Moderada y Severa. Estamos dando suplementos nutricionales diferenciados a los niños y niñas que se encuentran en riesgo de desnutrición o en algún grado de desnutrición. Evaluamos a 90 mujeres embarazadas y les entregamos suplementos nutricionales a base de proteína.



**AGUA, SANEAMIENTO
E HIGIENE (WASH)**

Seguimos administrando puntos de hidratación en distintos municipios de tránsito de población migrante, **llegando a entregar botellas de agua purificada de 500ml a más de 35.000 personas en el mes de octubre.** En algunos puntos hemos instalado letrinas portátiles para mejorar las condiciones de saneamiento, y entregamos kits de higiene a la población más vulnerable.

Seguimos proporcionando agua a los Centros de Descanso Temporal de Choluteca, Danlí y Trojes, y **hemos dotado de kits de higiene personal a más de 4.500 personas en septiembre.** Instalamos letrinas portátiles en los Centros de Descanso Temporal para poder mejorar las condiciones en algunos centros donde la cantidad de sanitarios instalados no era suficiente para cubrir la demanda actual.



1 y 2. Mujeres migrantes en tránsito tras recibir fular portabebés, en el Centro de Descanso Temporal de Danlí, Honduras.
3. Centro de descanso temporal.
4. Personal del proyecto proporcionando atención nutricional a familias migrantes en el Centro de Descanso Temporal de Trojes, Honduras.

